



ΕΛΛΗΝΙΚΗ ΔΗΜΟΚΡΑΤΙΑ
ΑΠΟΚΕΝΤΡΩΜΕΝΗ ΔΙΟΙΚΗΣΗ
ΜΑΚΕΔΟΝΙΑΣ - ΘΡΑΚΗΣ
ΓΕΝΙΚΗ ΔΙΕΥΘΥΝΣΗ ΔΑΣΩΝ &
ΑΓΡΟΤΙΚΩΝ ΥΠΟΘΕΣΕΩΝ
ΔΙΕΥΘΥΝΣΗ ΑΓΡΟΤΙΚΩΝ ΥΠΟΘΕΣΕΩΝ
ΚΕΝΤΡΙΚΗΣ ΜΑΚΕΔΟΝΙΑΣ

Θεσσαλονίκη, 1 Ιουνίου 2016
Αρ. Πρωτ : οικ. 37762

Τμήμα Γεωργικών Εκμεταλλεύσεων και Αλιείας

Ταχ. Ναυαρίνου 28
Διεύθυνση: & Καραολή Δημητρίου,
551 31, Καλαμαριά
Θεσσαλονίκη
Πληροφορίες: Δρ. Κ. Κεβρεκίδης,
Σ. Αλεξανδρίδου
Τηλ.: 2313-309.566, 2313-309.576
fax : 2313-309.521
e-mail: kkevre@damt.gov.gr
salex@damt.gov.gr

Δ Ι Α Κ Η Ρ Υ Ξ Η 01/2016

**Πρόχειρου Πλειοδοτικού Διαγωνισμού, για την εκποίηση και απομάκρυνση
αυθαίρετων εγκαταστάσεων μυδοκαλλιέργειας στις θαλάσσιες περιοχές
Χαλάστρας ΠΕ Θεσσαλονίκης και Μακρυγιάλου-Μεθώνης ΠΕ Πιερίας.**

**Ο Γενικός Γραμματέας
της Αποκεντρωμένης Διοίκησης
Μακεδονίας - Θράκης**

Έχοντας υπόψη τις διατάξεις, όπως ισχύουν:

1. Του Ν. 2286/1995 (ΦΕΚ 19/Α/1-2-1995) «Προμήθειες του δημόσιου τομέα και ρυθμίσεις συναφών θεμάτων».
2. Του Ν. 2362/1995 (ΦΕΚ 247/Α/27-11-1995) «Περί Δημοσίου Λογιστικού, ελέγχου των δαπανών του Κράτους και άλλες διατάξεις».
3. Της Ν. 3871/2010 (ΦΕΚ 141/Α/17-8-2010) «Δημοσιονομική Διαχείριση και Ευθύνη».
4. Του Ν. 3852/2010 (ΦΕΚ 87/Α/7-6-2010) «Νέα Αρχιτεκτονική της Αυτοδιοίκησης και της Αποκεντρωμένης Διοίκησης - Πρόγραμμα Καλλικράτης».
5. Του Π.Δ. 142/2010 (ΦΕΚ 235/Α/27-12-2010) «Οργανισμός της Αποκεντρωμένης Διοίκησης Μακεδονίας - Θράκης».
6. Του Ν. 3861/2010 (ΦΕΚ 112/Α/13-7-2010) «Ενίσχυση της διαφάνειας με την υποχρεωτική ανάρτηση νόμων και πράξεων κυβερνητικών, διοικητικών και αυτοδιοικητικών οργάνων στο διαδίκτυο 'Πρόγραμμα Διαύγεια' και άλλες διατάξεις».
7. Του Ν. 4042/2012 (ΦΕΚ 24/Α/13-2-2012) «Ποινική Προστασία του Περιβάλλοντος».
8. Του Ν. 4270/2014 (ΦΕΚ 143/Α/28-6-2014) «Αρχές δημοσιονομικής διαχείρισης και εποπτείας».
9. Του Ν. 4282/2014 (ΦΕΚ 182/Α/29-8-2014) «Ανάπτυξη Υδατοκαλλιεργειών και

Διακήρυξη 01/2016 Πρόχειρου Πλειοδοτικού Διαγωνισμού για την αφαίρεση εγκαταστάσεων αυθαίρετων μυδοκαλλιεργειών.

- άλλες διατάξεις».
10. Του Π.Δ. 715/1979 (ΦΕΚ 212/Α/10-9-1979) «Περί τρόπου ενέργειας υπό των Νομικών Προσώπων Δημοσίου Δικαίου εκποιήσεως ως και εκτέλεσης εργασιών».
 11. Του Π.Δ. 118/2007 (ΦΕΚ 150/Α/10-7-2007) «Κανονισμός Προμηθειών Δημοσίου (ΚΠΔ)».
 12. Του Ν. 4257/2014 (ΦΕΚ 93/Α/14-04-2014) κεφ. Γ άρθρο 56 τροποποίηση περί μεταβίβασης του δικαιώματος υπογραφής στον αρχαιότερο Γενικό Διευθυντή.
 13. Την αριθ. 4/6-2-2015 (ΦΕΚ 24/Α/6-5-2015) Πράξη αποδοχής παραιτήσεων των Γενικών Γραμματέων των Αποκεντρωμένων Διοικήσεων της χώρας.
 14. Του αριθ. πρωτ. 3089/3-7-2014 εγγράφου της Κτηματικής Υπηρεσίας Θεσσαλονίκης με συνημμένη Τεχνική Έκθεση (Πίνακας συντεταγμένων και Χάρτης) των αυθαίρετων εγκαταστάσεων μυδ/γείας στη θαλάσσια περιοχή Χαλάστρας ΠΕ Θεσσαλονίκης.
 15. Του αριθ. πρωτ. 109/2-2-2015 εγγράφου του Αυτοτελούς Γραφείου Πιερίας της Περιφερειακής Δ/σης Δημόσιας Περιουσίας Μακεδονίας - Θράκης με συνημμένο σε αυτό το αριθ. πρωτ. 978/139/15-1-2015 έγγραφο της Περιφερειακής Δ/σης Δημόσιας Περιουσίας Μακεδονίας - Θράκης με Πίνακα με τα εμβαδά των αυθαίρετων εγκαταστάσεων μυδοκαλλιέργειας της Πιερίας, και του αριθ. πρωτ. 1910/7-9-2015 εγγράφου του Αυτοτελούς Γραφείου Πιερίας της Περιφερειακής Δ/σης Δημόσιας Περιουσίας Μακεδονίας - Θράκης με Πίνακα με τις συντεταγμένες των αυθαίρετων εγκαταστάσεων μυδοκαλλιέργειας στη θαλάσσια περιοχή της Πιερίας.
 16. Της αριθ. πρωτ. 3672/20-1-2016 Πρόσκλησης του ασκούντα καθήκοντα Γενικού Γραμματέα της Αποκεντρωμένης Διοίκησης Μακεδονίας - Θράκης.
 17. Του αριθ. πρωτ. 6493/1-2-2016 εγγράφου της Υπηρεσίας μας προς τη Δνση Υδατ/γείων & Αξιοποίησης Προϊόντων της Γεν Δ/σης Βιώσιμης Αλιείας του Υπουργείου Αγροτικής Ανάπτυξης και Τροφίμων και του αριθ. πρωτ. 136/13892/16-2-2016 απαντητικού εγγράφου της.
 18. Του αριθ. πρωτ. 19405/18-3-2016 εγγράφου της Υπηρεσίας μας προς τη Δνση Υδατ/γείων & Αξιοποίησης Προϊόντων της Γεν Δ/σης Βιώσιμης Αλιείας του Υπουργείου Αγροτικής Ανάπτυξης και Τροφίμων και του αριθ. πρωτ. 403/34679/6-4-2016 απαντητικού εγγράφου της.
 19. Τις από 11-3-2016 και 6-4-2016 αυτοψίες στις αυθαίρετες εγκαταστάσεις των θαλάσσιων περιοχών Χαλάστρας ΠΕ Θεσσαλονίκης και ΠΕ Πιερίας, αντίστοιχα, και τις ακόλουθες εκθέσεις ελέγχου των αρμόδιων ελεγκτικών αρχών της παραγράφου 4 του άρθρου 25 του Ν. 4282/2014.
 20. Του Προγράμματος Επιτήρησης των Ζωνών Παραγωγής και Συλλογής Ζώντων Δίθυρων Μαλακίων με διενέργεια περιοδικού ελέγχου ζώντων δίθυρων μαλακίων και θαλασσινού ύδατος στον Θερμαϊκό Κόλπο από τις Κτηνιατρικές Υπηρεσίες ΠΕ Θεσσαλονίκης και ΠΕ Πιερίας.
 21. Του αριθ. πρωτ. 25388/11-4-2016 εγγράφου της Υπηρεσίας μας προς τη Γεν Δνση Βιώσιμης ζωικής παραγωγής και Κτηνιατρικής του Υπουργείου Αγροτικής Ανάπτυξης και Τροφίμων, τη Γεν. Δ/ση Αγροτικής Οικονομίας & Κτηνιατρικής της Περιφέρειας Κεντρικής Μακεδονίας, και τα Τμήματα Κτηνιατρικής της ΔΑΟΚ ΠΕ Θεσσαλονίκης και ΠΕ Πιερίας και των αριθ. πρωτ. 425/44279/28-4-2016 και 156752/1390/13-5-2016 απαντητικών εγγράφων της Γεν Δ/σης Βιώσιμης Ζωικής παραγωγής και Κτηνιατρικής του Υπουργείου Αγροτικής Ανάπτυξης και Τροφίμων και του Τμήματος Κτηνιατρικής Δημόσιας Υγείας της Δ/σης Κτηνιατρικής της Γεν Δ/σης Περιφερειακής Αγροτικής Οικονομίας & Κτηνιατρικής της Περιφέρειας Κεντρικής Μακεδονίας, αντίστοιχα.
 22. Του αριθ. πρωτ. 28418/21-4-2016 εγγράφου της Υπηρεσίας μας προς τη Δ/ση Υδατ/γείων & Αξιοποίησης Προϊόντων της Γεν. Δ/σης Βιώσιμης Αλιείας του Υπουργείου Αγροτικής Ανάπτυξης και Τροφίμων και το με αριθ. πρωτ. 576/50111/20-5-2016 απαντητικό έγγραφο της.
 23. Του αριθ. πρωτ. 32827/12-5-2016 εγγράφου της Υπηρεσίας μας προς τη Περιφερειακή Δ/ση Δημόσιας Περιουσίας Μακεδονίας - Θράκης και το αριθ.

- πρωτ. 7852/19-5-2016 απαντητικό έγγραφο της με συνημμένο Πίνακα
24. Του αριθ. πρωτ. 26558/14-4-2016 εγγράφου της Υπηρεσίας μας προς τις αρμόδιες ελεγκτικές αρχές της παραγράφου 4 του άρθρου 25 του Ν. 4282/2014.
 25. Του αριθ. πρωτ. 161592(352)/9-5-2016 εγγράφου του Τμήματος Αλιείας της Γενικής Διεύθυνσης Περιφερειακής Αγροτικής Οικονομίας & Κτηνιατρικής της Περιφέρειας Κεντρικής Μακεδονίας.
 26. Της αριθ. πρωτ. 5270/193767/9-5-2016 εισήγησης του Τμήματος Αλιείας της Διεύθυνσης Αγροτικής Οικονομίας & Κτηνιατρικής ΠΕ Θεσσαλονίκης της Περιφέρειας Κεντρικής Μακεδονίας
 27. Της αριθ. πρωτ. 2131.24/3457/10-5-2016 εισήγησης του Κεντρικού Λιμεναρχείου Θεσσαλονίκης.
 28. Της αριθ. πρωτ. 4439/17-5-2016 εισήγησης του Τμήματος Αλιείας της Διεύθυνσης Αγροτικής Οικονομίας & Κτηνιατρικής ΠΕ Πιερίας της Περιφέρειας Κεντρικής Μακεδονίας.
 29. Την αριθ.πρωτ. οικ. 37591/1-6-2016 Απόφαση του ασκούντα καθήκοντα Γενικού Γραμματέα της ΑΔΜ-Θ κατάσχεσης και δήμευσης των αυθαίρετων εγκαταστάσεων μυδοκαλλιέργειας στη θαλάσσια περιοχή Χαλάστρας ΠΕ Θεσσαλονίκης και στη θαλάσσια περιοχή Μακρυγιάλου ΠΕ Πιερίας (ΑΔΑ: Ω21ΧΟΡ1Υ-Η41).
 30. Την αριθ.πρωτ. οικ. 37690/1-6-2016 Απόφαση του ασκούντα καθήκοντα Γενικού Γραμματέα της ΑΔΜ-Θ διενέργειας πρόχειρου πλειοδοτικού διαγωνισμού εκποίησης των αυθαίρετων εγκαταστάσεων μυδοκαλλιέργειας στη θαλάσσια περιοχή Χαλάστρας ΠΕ Θεσσαλονίκης και στη θαλάσσια περιοχή Μακρυγιάλου ΠΕ Πιερίας (ΑΔΑ: ΩΔΕ9ΟΡ1Υ-ΖΞΡ).
 31. Την αριθ. πρωτ. οικ. 37739/1-6--2016 Απόφαση του ασκούντα καθήκοντα Γενικού Γραμματέα της ΑΔΜ-Θ, συγκρότησης Τριμελούς Επιτροπής διενέργειας πλειοδοτικού διαγωνισμού εκποίησης των αυθαίρετων εγκαταστάσεων μυδοκαλλιέργειας στη θαλάσσια περιοχή Χαλάστρας ΠΕ Θεσσαλονίκης και στη θαλάσσια περιοχή Μακρυγιάλου ΠΕ Πιερίας (ΑΔΑ: 7ΘΥΝΟΡ1Υ-95Ρ).
 32. Την ανάγκη απελευθέρωσης των δημόσιων θαλάσσιων εκτάσεων των περιοχών Χαλάστρας ΠΕ Θεσσαλονίκης και Μακρυγιάλου ΠΕ Πιερίας από αυθαίρετες μονάδες μυδοκαλλιέργειας.

Π ρ ο κ η ρ ύ σ ο υ μ ε

Πρόχειρο πλειοδοτικό διαγωνισμό, με το σύστημα των προφορικών προσφορών μέχρι αναδείξεως του τελευταίου πλειοδότη, με κριτήριο κατακύρωσης την υψηλότερη τιμή σε ευρώ, με σκοπό την απομάκρυνση των αυθαίρετων εγκαταστάσεων μυδοκαλλιέργειας που έχουν δημευθεί και την απελευθέρωση των δημόσιων θαλάσσιων εκτάσεων στις περιοχές Χαλάστρας ΠΕ Θεσσαλονίκης και Μακρυγιάλου - Μεθώνης ΠΕ Πιερίας, όπως αυτές αποτυπώνονται στο Παράρτημα Α (συντεταγμένες και εικόνες-χάρτες), και ειδικότερα την εκποίηση και απομάκρυνση του ζωικού κεφαλαίου (μύδια) με παρελκόμενα αρμαθιές, πλωτήρες, σκοινιά και των τσιμεντομπλόκ (βλ. τιμές εκκίνησης στο Παράρτημα Β).

Ο Ρ Ο Ι :

1. Ο διαγωνισμός θα γίνει στα Γραφεία της Δ/νσης Αγροτικών Υποθέσεων Κεντρικής Μακεδονίας της Αποκεντρωμένης Διοίκησης Μακεδονίας - Θράκης (Ναυαρίνου 28 - Καραολή και Δημητρίου, 4^{ος} όροφος) την **8-6-2016** ημέρα **Τετάρτη με ώρα έναρξης την 09:00 π.μ. και ώρα λήξης την 15:00 μ.μ.** και ενώπιον της αρμόδιας Επιτροπής.
Ο διαγωνισμός αρχίζει και τελειώνει χωρίς διακοπή. Παράταση του χρόνου επιτρέπεται εφ' όσον εξακολουθούν άνευ διακοπής οι προσφορές. Μετά τη λήξη του διαγωνισμού δεν γίνεται δεκτή καμία προσφορά. Για όλο το διαγωνισμό συντάσσεται Πρακτικό που υπογράφει η Επιτροπή διενέργειας

ΑΔΑ: 75Φ1ΟΡ1Υ-4ΡΙ

του πλειοδοτικού Διαγωνισμού και ο αναδειχθείς τελευταίος πλειοδότης για κάθε τεμάχιο/α [ζωικό κεφάλαιο (μύδια) με παρελκόμενα αρμαθιές, πλωτήρες, σκοινιά και τα τσιμεντομπλόκ].

2. Δικαίωμα συμμετοχής στο διαγωνισμό έχουν:
 - α. Φυσικά Πρόσωπα.
 - β. Εταιρείες κάθε μορφής (Ο.Ε. - Ε.Ε. - Ε.Π.Ε. - Α.Ε., κ.λπ.).
 - γ. Συνεργασίες των ανωτέρω. Οι συνεργασίες δεν υποχρεούνται να λάβουν ορισμένη νομική μορφή προκειμένου να υποβάλλουν την προσφορά.
 - δ. Συνεταιρισμοί.

3. Στο διαγωνισμό μπορεί να συμμετέχει οποιοσδήποτε Έλληνας ή Ευρωπαίος πολίτης κράτους-μέλους της Ευρωπαϊκής Ένωσης (Ε.Ε.) όπως αποδεικνύεται από την παρουσίαση δελτίου αστυνομικής ταυτότητας ή διαβατηρίου. Όσοι συμμετέχουν στο διαγωνισμό θα πρέπει να ασχολούνται με την υδατοκαλλιέργεια, την αλιεία ή/και το εμπόριο, μεταποίηση, τυποποίηση προϊόντων αλιείας και υδατοκαλλιέργειας στην Ελλάδα ή/και στην Ε.Ε. Οι παραπάνω θα πρέπει να προσκομίσουν επί ποινή αποκλεισμού αντίστοιχα νομιμοποιητικά έγγραφα κατά περίπτωση (άδεια λειτουργίας μονάδας υδατοκαλλιέργειας ή βεβαίωση μέλους υδατοκαλλιεργητικού Συλλόγου, ατομική επαγγελματική άδεια αλιείας, πρόσφατη βεβαίωση του οικείου επαγγελματικού επιμελητηρίου που θα πιστοποιεί τη δημόσια εγγραφή και το ειδικό επάγγελμά τους). Επιπλέον, θα πρέπει να προσκομίσουν φορολογική και ασφαλιστική ενημερότητα σε ισχύ και την ΥΔ του Παραρτήματος Γ με θεώρηση του γνήσιου της υπογραφής. Σε περίπτωση εταιρείας θα πρέπει να κατατεθεί μαζί με τα ανωτέρω και το καταστατικό σύστασής της όπως ισχύει σήμερα, το ΦΕΚ εκπροσώπησης και η ΥΔ του Παραρτήματος Γ με θεώρηση του γνήσιου της υπογραφής τόσο για την ίδια την εταιρεία όσο και για το Διαχειριστή εάν πρόκειται για ΕΠΕ, ΟΕ και ΕΕ και για τον Πρόεδρο και Διευθύνοντα Σύμβουλο για ΑΕ. Στην περίπτωση συνεργασιών θα κατατίθενται τα παραπάνω δικαιολογητικά για κάθε μέλος που συμμετέχει στη συνεργασία. Σε περίπτωση Συνεταιρισμού θα κατατίθενται επιπλέον βεβαίωση αρμόδιας αρχής ότι λειτουργεί νόμιμα και ΥΔ του Παραρτήματος Γ τόσο για το συνεταιρισμό όσο και για τον Πρόεδρο του Συνεταιρισμού.

4. Σε περίπτωση εκπροσώπησης του συμμετέχοντα, η πληρεξουσιότητα θα αποδεικνύεται με συμβολαιογραφικό έγγραφο, άλλως με ιδιωτικό έγγραφο με νόμιμη θεώρηση του γνήσιου της υπογραφής, το οποίο θα αναγράφει ότι ο αντιπρόσωπος πλειοδοτεί για λογαριασμό άλλου, του οποίου και θα αναφέρει τα πλήρη στοιχεία ταυτότητας, και ότι ενδιαφέρεται να πλειοδοτήσει για την/τις συγκεκριμένη/ες εγκατάσταση/εις των τεμαχίων των μυδοκαλλιιεργειών όπως αυτές αριθμούνται και αποτυπώνονται στο συνημμένο Παράρτημα Α. Την ίδια υποχρέωση για κατάθεση των νομιμοποιητικών εγγράφων τους έχουν και αυτοί που συμμετέχουν ως εκπρόσωποι νομικών προσώπων.

5. Η συμμετοχή στο διαγωνισμό αποδεικνύει αμάχητα ότι οι προσφέροντες αποδέχονται τους όρους της παρούσας διακήρυξης.

6. Τιμές εκκίνησης (σε ευρώ) που αφορούν στα προσφερόμενα, σύμφωνα με τον όρο (1) της Διακήρυξης, καθορίζονται οι ακόλουθες όπως παρουσιάζονται στους Πίνακες 1 (Περιοχή Χαλάστρας) και 2 (Περιοχή Μακρυγιάλου-Μεθώνης) του Παραρτήματος Β της Διακήρυξης που αποτελούν αναπόσπαστο τμήμα της.

7. Κάθε συμμετέχων μπορεί να καταθέσει προσφορά για ένα ή περισσότερα ή και το σύνολο των προσφερομένων, εφόσον έχει προσκομίσει εγγυητικές επιστολές συμμετοχής ίσες με το πέντε τοις εκατό (5%) της τιμής εκκίνησης για κάθε ένα από αυτά. Η κάθε εγγυητική επιστολή συμμετοχής επιστρέφεται μετά την υπογραφή της σύμβασης.
8. Η πρώτη προσφορά για κάθε τεμάχιο/α για το ζωικό κεφάλαιο (μύδια) με παρελκόμενα αρμαθιές, πλωτήρες, σκοινιά και για τα τσιμεντομπλόκ, πρέπει να είναι ανώτερη από την τιμή εκκίνησης τουλάχιστον κατά πέντε τοις εκατό (5%). Κάθε επόμενη προσφορά πρέπει να είναι ανώτερη της αμέσως προηγούμενης κατά ποσό που θα αντιστοιχεί σε ποσοστό πέντε τοις εκατό (5%) τουλάχιστον της τιμής εκκίνησης. Η σειρά με την οποία θα πραγματοποιηθεί ο διαγωνισμός για τις αυθαίρετες εγκαταστάσεις μυδοκαλλιέργειας είναι όπως παρουσιάζονται στους Πίνακες 1 και 2 του Παραρτήματος Β.
9. Προσφορά η οποία υπολείπεται της τιμής εκκίνησης θα απορρίπτεται ως απαράδεκτη.
10. Οι προσφορές διατυπώνονται προφορικά. Προσφορά για λογαριασμό άλλων δεν αποκλείεται, αρκεί ο εμφανιζόμενος να καταθέσει, εκτός των άλλων, εγγυητική επιστολή συμμετοχής και σχετικό πληρεξούσιο έγγραφο κατά την κατάθεση της προσφοράς (άρθρο 4).
11. Ο διαγωνισμός μπορεί να διεξαχθεί και με την παρουσία ενός μόνο πλειοδότη.
12. Οι προσφορές ισχύουν και δεσμεύουν τους ενδιαφερόμενους μέχρι την υπογραφή της σύμβασης και την κατάθεση της εγγυητικής επιστολής καλής εκτέλεσης. Προσφορά που ορίζει προϋποθέσεις ή πρόσθετους όρους ή μικρότερο χρόνο ισχύος απορρίπτεται ως απαράδεκτη. Εναλλακτικές προσφορές δεν γίνονται δεκτές και απορρίπτονται ως απαράδεκτες.
13. Κατά τη διενέργεια του διαγωνισμού και έως την υπογραφή του Πρωτοκόλλου Παράδοσης - Παραλαβής και της σύμβασης δεν επιτρέπεται η πρόσβαση σε οποιαδήποτε από τα τεμάχια που εκποιούνται. Η φύλαξη των εγκαταστάσεων κατά το χρονικό αυτό διάστημα θα διενεργείται με ευθύνη των αρμόδιου Λιμεναρχείου.
14. Η αξιολόγηση των προσφορών θα γίνει από την αρμόδια Επιτροπή διενέργειας του πλειοδοτικού διαγωνισμού. Η Επιτροπή εισηγείται σχετικά, αφού αξιολογήσει τις προσφορές με κριτήριο κατακύρωσης αποκλειστικά την υψηλότερη τιμή. Ακολουθώς συντάσσεται το Πρακτικό της διενέργειας του διαγωνισμού και υπογράφεται από τα μέλη της Επιτροπής και τον/τους πλειοδότη/ες.
15. Τα αποτελέσματα του διαγωνισμού κατακυρώνονται ανά πλειοδότη με Απόφαση του Γενικού Γραμματέα της Αποκεντρωμένης Διοίκησης Μακεδονίας - Θράκης το αργότερο μέσα σε ένα (1) μήνα από τη διενέργεια του διαγωνισμού και πάντως το ταχύτερο δυνατό.
16. Μετά την έκδοση της Απόφασης κατακύρωσης του αποτελέσματος του διαγωνισμού ανά πλειοδότη, συντάσσεται από την Δ/νση Αγροτικών

Υποθέσεων Κεντρικής Μακεδονίας, το σχετικό Πρωτόκολλο Παράδοσης - Παραλαβής. Το Πρωτόκολλο Παράδοσης - Παραλαβής υπογράφεται από τον εκπρόσωπο της Διεύθυνσης Αγροτικών Υποθέσεων Κεντρικής Μακεδονίας και τον πλειοδότη ή τον εκπρόσωπό του και υποβάλλεται στη Δ/νση Αγροτικών Υποθέσεων Κεντρικής Μακεδονίας.

17. Στο Πρωτόκολλο Παράδοσης - Παραλαβής που θα συνταχθεί, αναγράφεται ότι ο πλειοδότης είναι γνώστης των όρων της παρούσας διακήρυξης, της σχετικής κατακυρωτικής Απόφασης του Γενικού Γραμματέα της Αποκεντρωμένης Διοίκησης Μακεδονίας - Θράκης, των σχετικών διατάξεων, καθώς επίσης ότι αναλαμβάνει όλες τις υποχρεώσεις του ως πλειοδότης των εκποιούμενων σε αυτόν και μόνο τεμαχίων που περιλαμβάνουν το ζωικό κεφάλαιο (μύδια) με παρελκόμενα αρμαθιές, πλωτήρες, σκοινιά και τα τσιμεντομπλόκ.
18. Με την ολοκλήρωση της υπογραφής του Πρωτόκολλου Παράδοσης - Παραλαβής του/ων τεμαχίου/ων καλείται ο πλειοδότης να προσέλθει την επόμενη εργάσιμη ημέρα για να υπογράψει τη σύμβαση και να προσκομίσει εγγυητική επιστολή αναγνωρισμένης Τράπεζας, ποσού που αντιστοιχεί στο δέκα τοις εκατό (10%) της προσφοράς του σε ευρώ και ισχύος αορίστου χρόνου, ως εγγύηση καλής εκτέλεσης των όρων της σύμβασης. Η εγγύηση αυτή θα του επιστραφεί άτοκα μετά την ολοκλήρωση των εργασιών που αναφέρονται στο σκοπό του παρόντος διαγωνισμού και την κανονική εκπλήρωση των υποχρεώσεών του που απορρέουν από τη σύμβαση. Σε περίπτωση που ο πρώτος πλειοδότης δεν υλοποιήσει τα όσα ορίζονται στο παρόν άρθρο καθώς και στα άρθρα 14, 16 και 17, τότε το αποτέλεσμα του διαγωνισμού κατακυρώνεται στον αμέσως επόμενο πλειοδότη ανά τεμάχιο, κ.ο.κ. Επιπλέον, η εγγύηση συμμετοχής του πρώτου πλειοδότη στο διαγωνισμό καταπίπτει και παραδίδεται προς είσπραξη υπέρ της Αποκεντρωμένης Διοίκησης Μακεδονίας - Θράκης, λόγω ποινικής ρήτρας.
19. Αμέσως μετά τη λήξη του πλειοδοτικού διαγωνισμού και μετά την έκδοση της Απόφασης κατακύρωσης στον πλειοδότη του/των τεμαχίου/ων, την υπογραφή του Πρωτόκολλου Παράδοσης - Παραλαβής και της σύμβασης, ο πλειοδότης θα παραλάβει τις εγκαταστάσεις [ζωικό κεφάλαιο (μύδια) με παρελκόμενα αρμαθιές, πλωτήρες, σκοινιά και τα τσιμεντομπλόκ] στην κατοχή του. Ο πλειοδότης δεν έχει δικαίωμα να προβάλει οποιαδήποτε αντίρρηση-απαίτηση κατά του δημοσίου εκ των υστέρων για τυχόν ελλείψεις ή βλάβες των εγκαταστάσεων που θα παραλάβει.
20. Ο πλειοδότης αναλαμβάνει με δική του ευθύνη να ορίσει το απαιτούμενο προσωπικό με το/α αντίστοιχο/α σκάφος/η, αποκλειστικά για τη φύλαξη των εγκαταστάσεων για τις οποίες πλειοδότησε, ώστε να αποφευχθούν ζητήματα κλοπής ζωικού κεφαλαίου και υλικού. Επιπλέον είναι υποχρεωμένος να κοινοποιήσει τον κατάλογο του προσωπικού και το όνομα του σκάφους στο Λιμεναρχείο, να πειθαρχεί και να παρέχει τη συνδρομή του στις αρμόδιες υπηρεσίες και φορείς (Υπηρεσίες Αλιείας Αποκεντρωμένης Διοίκησης και Περιφέρειας Κεντρικής Μακεδονίας και Λιμεναρχείο), όποτε και όταν του ζητηθεί, προκειμένου να τηρηθούν οι όροι της διακήρυξης.
21. Οι πλειοδότες δεν έχουν δικαίωμα μείωσης της προσφοράς για βλάβη από θεομηνία ή άλλη οποιαδήποτε αιτία που τυχόν θα επέλθει, μετά την υπογραφή του Πρωτόκολλου Παράδοσης - Παραλαβής και της σύμβασης.
22. Το Δημόσιο δεν ευθύνεται απέναντι στους πλειοδότες αν μετά την υπογραφή του Πρωτόκολλου Παράδοσης - Παραλαβής και της σύμβασης,

τρίτοι βλάβουν τα δικαιώματά τους αλιεύοντας παράνομα ζωικό κεφάλαιο ή αποσπώντας υλικά των εγκαταστάσεων. Σε τέτοιες περιπτώσεις, ο πλειοδότης μπορεί να επιδιώξει δικαστικώς και χωρίς την παρέμβαση του Δημοσίου την υποστήριξη και αποκατάσταση των δικαιωμάτων του που προσβλήθηκαν.

23. Το Δημόσιο δεν αναλαμβάνει ευθύνη για τυχόν διαφορές και διαφωνίες των πλειοδοτών μεταξύ τους ή με τρίτους, όποιες και αν είναι αυτές, ούτε είναι υποχρεωμένο να επεμβαίνει για τη λύση τους, την οποία οι ενδιαφερόμενοι μπορούν να επιδιώξουν καταφεύγοντας στα δικαστήρια.
24. Τον κάθε πλειοδότη βαρύνουν τα έξοδα δημοσίευσης όλης της διαδικασίας του διαγωνισμού (δημοσίευση Πρόσκλησης και Περίληψης της Διακήρυξης), τα οποία ορίζονται στο κόστος των δημοσιεύσεων αναλογικά με την αξία των τεμαχίων για τα οποία θα πλειοδοτήσει προς τη συνολική αξία των τεμαχίων που θα εκποιηθούν συνολικά.
25. Η παραχώρηση από την πλευρά του πλειοδότη με οποιονδήποτε τρόπο της χρήσης των εγκαταστάσεων σε άλλον, καθώς και η παράταση του χρόνου της σύμβασης (εκτός του όρου 26 της παρούσας), απαγορεύονται.
26. Η απομάκρυνση των εγκαταστάσεων [ζωικό κεφάλαιο (μύδια) με παρελκόμενα αρμαθιές, πλωτήρες, σκοινιά και τα τσιμεντομπλόκ] και η απελευθέρωση των δημόσιων θαλάσσιων εκτάσεων των περιοχών θα πρέπει να ολοκληρωθεί μέσα σε τρεις (3) μήνες από την υπογραφή της σύμβασης μεταξύ του Γενικού Γραμματέα της Αποκεντρωμένης Διοίκησης Μακεδονίας - Θράκης και του τελευταίου πλειοδότη. Ειδικά και μόνο για την περίπτωση ισχύος μέτρων απαγόρευσης αλιείας, συγκομιδής, διακίνησης και διάθεσης οστρακοειδών προερχομένων από τη ζώνη της Χαλάστρας ή της Πιερίας, όπου και οι αυθαίρετες εγκαταστάσεις, μετά από Απόφαση που εκδίδει το Τμήμα Κτηνιατρικής της αντίστοιχης Περιφερειακής Ενότητας της Περιφέρειας Κεντρικής Μακεδονίας, τότε ο χρόνος απομάκρυνσης των εγκαταστάσεων δύναται να παραταθεί. Η παράταση του χρόνου απομάκρυνσης γίνεται κάθε φορά με αντίστοιχες Αποφάσεις του Γενικού Γραμματέα της Αποκεντρωμένης Διοίκησης, μετά από αίτηση του πλειοδότη και θετική εισήγηση της Διεύθυνσης Αγροτικών Υποθέσεων Κεντρικής Μακεδονίας.
27. Η Αποκεντρωμένη Διοίκηση Μακεδονίας - Θράκης δεν υποχρεούται να προβεί καθ' όλη τη διάρκεια της σύμβασης σε οποιαδήποτε δαπάνη, ακόμα και αν αυτή είναι αναγκαία για τη διευκόλυνση του /των πλειοδοτών της απομάκρυνσης των αυθαίρετων εγκαταστάσεων.
28. Σε περίπτωση παράβασης οποιουδήποτε όρου της σύμβασης και της διακήρυξης, των οποίων όλοι ανεξαιρέτως οι όροι είναι και συνομολογούνται ως ουσιώδεις, θα διατάσσεται με Απόφαση του Γενικού Γραμματέα έπειτα από τη γνωμοδότηση της Διεύθυνσης Αγροτικών Υποθέσεων Κεντρικής Μακεδονίας της Αποκεντρωμένης Διοίκησης Μακεδονίας - Θράκης η κατάπτωση της εγγυητικής επιστολής καλής εκτέλεσης και θα λύνεται αυτοδίκαια η σύμβαση. Συγχρόνως θα κινείται η διαδικασία έξωσης του πλειοδότη.
29. Ο πλειοδότης κηρύσσεται έκπτωτος, με απόφαση του Γενικού Γραμματέα της Αποκεντρωμένης Διοίκησης Μακεδονίας - Θράκης χωρίς να έχει αξίωση για οποιαδήποτε απαίτηση ή αποζημίωση σύμφωνα με τα ακόλουθα:
 - α. στις περιπτώσεις που προβλέπονται από νόμους και διατάγματα
 - β. στις περιπτώσεις που προβλέπεται ειδικά από τους όρους αυτής της

διακήρυξης και της σύμβασης.

γ. σε περίπτωση που παραβεί τους όρους αυτής της διακήρυξης και της σύμβασης.

30. Πριν την έναρξη του διαγωνισμού οι ενδιαφερόμενοι μπορούν να ζητήσουν κάθε διευκρίνιση σχετικά, να λάβουν γνώση των όρων, αναγκών, συνθηκών και της υφιστάμενης κατάστασης, γιατί καμία διαμαρτυρία ή αξίωση δεν μπορεί να ληφθεί υπόψη μετά την πλειοδοσία, όπως επίσης δεν μπορεί να προκύψει ευθύνη του Δημοσίου για την κατάσταση των εγκαταστάσεων [ζωικό κεφάλαιο (μύδια) με παρελκόμενα αρμαθιές, πλωτήρες, σκοινιά και τα τσιμεντομπλόκ] μετά την υπογραφή του Πρωτόκολλου Παράδοσης - Παραλαβής και της σύμβασης.
31. Ο πλειοδότης θα έχει την αποκλειστική εκμετάλλευση των ειδών του/των τεμαχίου/ων των μυδοκαλλιεργειών για τα οποία θα πλειοδοτήσει. Σε κάθε περίπτωση η διαδικασία μεταφοράς και διάθεσης του ζωικού κεφαλαίου (μύδια) και απομάκρυνσης των εγκαταστάσεων, καθώς και των αναγκαίων έργων που θα συνοδεύουν την απομάκρυνση αυτή, θα διέπεται από συγκεκριμένες άδειες που θα έχει εκδώσει ο πλειοδότης με δικές του δαπάνες, σύμφωνα με τα προβλεπόμενα στη σχετική νομοθεσία.
32. Ο πλειοδότης υποχρεούται να διατηρεί, καθ' όλη τη διάρκεια των εργασιών απομάκρυνσης, σε καλή κατάσταση την περιοχή, τις υφιστάμενες εγκαταστάσεις και τα παραρτήματα αυτών για τα οποία θα έχει πλειοδοτήσει.
33. Σε περίπτωση που διαπιστωθεί ότι, μετά τη διενέργεια του πλειοδοτικού διαγωνισμού και την έκδοση της Απόφασης κατακύρωσης στον πλειοδότη των τεμαχίων και κατά τη διαδικασία παράδοσης - παραλαβής των εγκαταστάσεων, απουσιάζει μέρος ή όλο το ζωικό κεφάλαιο ή/και οι εγκαταστάσεις των τεμαχίων για τα οποία πλειοδότησε ο πλειοδότης, τότε μετά από έγγραφη αίτηση του πλειοδότη ανακαλείται/τροποποιείται (κατά περίπτωση) η Απόφαση κατακύρωσης και επιστρέφεται στην περίπτωση ανάκλησης) η εγγύηση συμμετοχής στο διαγωνισμό. Σε αυτή την περίπτωση καμία απαίτηση και καμία επιβάρυνση δεν υπάρχει και δεν αναζητείται κατά του Δημοσίου από την πλευρά του πλειοδότη.
34. Καθ' όλη τη διάρκεια της απομάκρυνσης των εγκαταστάσεων και του ζωικού κεφαλαίου, ο πλειοδότης είναι υπεύθυνος για τη λήψη των απαραίτητων μέτρων προκειμένου να αποφευχθούν κίνδυνοι για τη δημόσια υγεία, για τη ρύπανση του περιβάλλοντος, για την ασφάλεια των πλώων κ.λπ.
35. Σε περίπτωση ρύπανσης του θαλάσσιου χώρου αλλά και του χερσαίου χώρου εκφόρτωσης, ο πλειοδότης υποχρεούται στην άμεση αποκατάσταση της βλάβης με μέριμνα, ευθύνη και έξοδά του. Το Δημόσιο δεν αναλαμβάνει ευθύνη για τυχόν διαφορές και διαφωνίες των πλειοδοτών με τρίτους για οποιοδήποτε θέμα ρύπανσης προκύψει με ευθύνη του πλειοδότη, ούτε είναι υποχρεωμένο να επεμβαίνει για τη λύση τους, την οποία οι ενδιαφερόμενοι μπορούν να επιδιώξουν καταφεύγοντας στα δικαστήρια.
36. Αδικαιολόγητη καθυστέρηση παραλαβής του/ων τεμαχίου/ων ή διακοπή των εργασιών απομάκρυνσης, συνεπάγεται κατά την απόλυτη κρίση της Αποκεντρωμένης Διοίκησης Μακεδονίας - Θράκης κήρυξη του μισθωτή εκπτώτου.

37. Οι πλειοδότες θα πρέπει να καταθέσουν την ημέρα υπογραφής της σύμβασης, υπέρ του Ταμείου Γεωργίας και Κτηνοτροφίας (ΤΓΚ) στον αριθμό λογαριασμού 220100024000000000266700 (26670/0) της Τράπεζας της Ελλάδας το ποσό της εκποίησης και να καταθέσουν, στη Δ/νση Αγροτικών Υποθέσεων Κεντρικής Μακεδονίας της ΑΔΜ-Θ, αντίγραφο του αποδεικτικού κατάθεσης.
38. Κανένας υποψήφιος δεν μπορεί σε οποιαδήποτε περίπτωση να επικαλεσθεί προφορικές απαντήσεις εκ μέρους της Υπηρεσίας, σχετικά με τους όρους της παρούσας διακήρυξης.
39. Η παρούσα διακήρυξη είναι αναπόσπαστο τμήμα της σύμβασης που θα υπογραφεί ανάμεσα στην Αποκεντρωμένη Διοίκηση Μακεδονίας - Θράκης και στον/στους πλειοδότη/πλειοδότες.
40. Σε περίπτωση που καταστεί άγονος ο παρών πλειοδοτικός διαγωνισμός, για ορισμένα ή το σύνολο των τεμαχίων, πραγματοποιείται επαναληπτικός διαγωνισμός για τα παραπάνω τεμάχια μέσα σε διάστημα δεκαπέντε ημερών (15) σύμφωνα με τους όρους της παρούσας διακήρυξης (εκτός της τιμής εκκίνησης των τεμαχίων).
41. Τα παραρτήματα Α, Β και Γ αποτελούν αναπόσπαστο τμήμα της παρούσας Διακήρυξης.

Η Διακήρυξη διανέμεται όλες τις εργάσιμες ημέρες και κατά τις ώρες 08:00-14:00 από τα γραφεία της Δ/νσης Αγροτικών Υποθέσεων Κεντρικής Μακεδονίας (Ναυαρίνου 28 και Καραολή και Δημητρίου, Καλαμαριά Θεσσαλονίκης) και είναι καταχωρημένη στην ιστοσελίδα της Αποκεντρωμένης Διοίκησης Μακεδονίας - Θράκης (www.damt.gov.gr) και στη Διαύγεια. Επίσης, η Διακήρυξη θα τοιχοκολληθεί στα κεντρικά γραφεία της Αποκεντρωμένης Διοίκησης Μακεδονίας - Θράκης, της Περιφέρειας Κεντρικής Μακεδονίας, της Μητροπολιτικής Ενότητας Θεσσαλονίκης, της Περιφερειακής Ενότητας Πιερίας, της Περιφερειακής Διεύθυνσης Δημόσιας Περιουσίας Μακεδονίας - Θράκης, στο Αυτοτελές Γραφείο Πιερίας της Περιφερειακής Δ/νσης Δημόσιας Περιουσίας Μακεδονίας - Θράκης, στα γραφεία των Δήμων α) Δέλτα και β) Πύδνας - Κολινδρού και των Συλλόγων μυδοκαλλιεργητών Θεσσαλονίκης, Ημαθίας και Πιερίας.

Περίληψη της παρούσας διακήρυξης δημοσιεύεται σε μια πανελλήνια και δύο τοπικές εφημερίδες.

Θεσσαλονίκη, 1/06/2016
Ο ασκών καθήκοντα
Γενικού Γραμματέα
ΑΔΜ-Θ

Δρ. Νικήτας Φραγκισκάκης

ΠΑΡΑΡΤΗΜΑ Α

ΠΙΝΑΚΑΣ 1
ΚΩΔΙΚΟΙ ΚΑΙ ΕΜΒΑΔΟΝ ΑΥΘΑΙΡΕΤΩΝ ΕΓΚΑΤΑΣΤΑΣΕΩΝ ΜΥΔΟΚΑΛΛΙΕΡΓΕΙΑΣ
ΣΤΗ ΘΑΛΑΣΣΙΑ ΠΕΡΙΟΧΗ ΧΑΛΑΣΤΡΑΣ ΠΕ ΘΕΣΣΑΛΟΝΙΚΗΣ

Α/Α	ΚΩΔΙΚΟΣ ΕΓΚΑΤΑΣΤΑΣΗΣ	ΕΜΒΑΔΟΝ (m ²)	ΜΗΚΟΣ (m)
1	ΑΧ1	10.743	
2	ΑΧ2		125
3	ΑΧ3	48.912	
4	ΑΧ4	17.700	
5	ΑΧ6		176
6	ΑΧ10	7.588	
7	ΑΧ15	4.628	
8	ΑΧ16	1.694	
9	ΑΧ19	30.009	
10	ΑΧ22	42.451	
11	ΑΧ24	31.651	
12	ΑΧ25	39.738	
13	ΑΧ26	68.948	
14	ΑΧ27	22.815	
15	ΑΧ29	6.581	
16	ΑΧ31	86,50	
17	ΑΧ32	87,00	
18	ΑΧ33	5.331,50	
19	ΑΧ34	91	
20	ΑΧ35	61	
21	ΑΧ36	19.749,50	
22	ΑΧ37	591	
23	ΑΧ38	32.613,50	
24	ΑΧ39	32.254	
25	ΑΧ40	34.637	
26	ΑΧ41	77,50	
27	ΑΧ42	13.527	
28	ΑΧ43	12.583	
29	ΑΧ45	16.985	
30	ΑΧ46	73.026,50	
31	ΑΧ48	56.642	
32	ΑΧ49	72.440	
33	ΑΧ50	131	
34	ΑΧ51	61.988	
35	ΑΧ52	20.228	
36	ΑΧ53	2.104	
37	ΑΧ54	10.134	
38	ΑΧ55	10.955	
39	ΑΧ56	37.213	
40	ΑΧ58	5.728	
41	ΑΧ59	26.211	
42	ΑΧ60	40.935	
43	ΑΧ61	27.486	
44	ΑΧ63	10.966	
45	ΑΧ64	70.926	

ΠΙΝΑΚΑΣ 2
ΓΕΩΓΡΑΦΙΚΕΣ ΣΥΝΤΕΤΑΓΜΕΝΕΣ ΚΑΤΑ ΕΓΣΑ '87 ΚΑΙ WGS' 84 ΤΩΝ ΚΟΡΥΦΩΝ ΤΩΝ
ΑΥΘΑΙΡΕΤΩΝ ΕΓΚΑΤΑΣΤΑΣΕΩΝ ΜΥΔΟΚΑΛΛΙΕΡΓΕΙΑΣ ΣΤΗ ΘΑΛΑΣΣΙΑ ΠΕΡΙΟΧΗ
ΧΑΛΑΣΤΡΑΣ ΠΕ ΘΕΣΣΑΛΟΝΙΚΗΣ

Α/Α	ΚΩΔΙΚΟΣ ΕΓΚΑΤΑΣΤΑΣΗΣ	ΣΥΝΤΕΤΑΓΜΕΝΕΣ			
		ΕΓΣΑ '87		WGS '84	
		Χ	Υ	λ	Φ
1	ΑΧ1	395019.00	4486758.00	22° 45' 44''	40° 31' 39''
		395131.00	4486820.00	22° 45' 49''	40° 31' 41''
		395105.00	4486907.00	22° 45' 48''	40° 31' 43''
		395007.00	4486855.00	22° 45' 44''	40° 31' 42''
2	ΑΧ2	395183.00	4487033.00	22° 45' 51''	40° 31' 48''
		395145.00	4487152.00	22° 45' 49''	40° 31' 51''
3	ΑΧ3	395847.00	4486537.00	22° 46' 19''	40° 31' 32''
		396038.00	4486596.00	22° 46' 28''	40° 31' 34''
		396042.00	4486797.00	22° 46' 28''	40° 31' 40''
		395805.00	4486787.00	22° 46' 18''	40° 31' 40''
4	ΑΧ4	395814.00	4487092.00	22° 46' 18''	40° 31' 50''
		395804.00	4487204.00	22° 46' 17''	40° 31' 53''
		395926.00	4487279.00	22° 46' 22''	40° 31' 56''
		395943.00	4487120.00	22° 46' 23''	40° 31' 51''
5	ΑΧ6	396015.00	4487106.00	22° 45' 44''	40° 31' 50''
		395995.00	4487281.00	22° 46' 25''	40° 31' 56''
6	ΑΧ10	395967.00	4487462.00	22° 46' 24''	40° 32' 02''
		395905.00	4487443.00	22° 46' 21''	40° 32' 01''
		395890.00	4487575.00	22° 46' 21''	40° 32' 05''
		395948.00	4487577.00	22° 46' 23''	40° 32' 06''
7	ΑΧ15	395574.00	4488080.00	22° 46' 07''	40° 32' 22''
		395551.00	4488065.00	22° 46' 06''	40° 32' 21''
		395483.00	4488181.00	22° 46' 03''	40° 32' 25''
		395512.00	4488210.00	22° 46' 04''	40° 32' 26''
8	ΑΧ16	395675.00	4488078.00	22° 46' 11''	40° 32' 22''
		395667.00	4487952.00	22° 46' 11''	40° 32' 18''
		395693.00	4487938.00	22° 46' 12''	40° 32' 17''
9	ΑΧ19	395820.00	4488660.00	22° 46' 17''	40° 32' 41''
		395946.00	4488751.00	22° 46' 22''	40° 32' 44''
		396076.00	4488586.00	22° 46' 28''	40° 32' 38''
		395941.00	4488518.00	22° 46' 22''	40° 32' 36''
10	ΑΧ22	396022.00	4488806.00	22° 46' 26''	40° 32' 45''
		396120.00	4488636.00	22° 46' 30''	40° 32' 40''
		396309.00	4488792.00	22° 46' 38''	40° 32' 45''
		396260.00	4488925.00	22° 46' 36''	40° 32' 49''

Α/Α	ΚΩΔΙΚΟΣ ΕΓΚΑΤΑΣΤΑΣΗΣ	ΣΥΝΤΕΤΑΓΜΕΝΕΣ			
		ΕΓΣΑ '87		WGS '84	
		Χ	Υ	λ	Φ
11	ΑΧ24	396504.00	4488971.00	22° 46' 66''	40° 32' 51''
		396655.00	4488812.00	22° 46' 52''	40° 32' 46''
		396744.00	4488880.00	22° 46' 56''	40° 32' 48''
		396657.00	4489075.00	22° 46' 52''	40° 32' 54''
12	ΑΧ25	396660.00	4489665.00	22° 46' 52''	40° 33' 14''
		396860.00	4489724.00	22° 47' 01''	40° 33' 16''
		396827.00	4489900.00	22° 46' 59''	40° 33' 21''
		396595.00	4489827.00	22° 46' 49''	40° 33' 19''
13	ΑΧ26	396900.00	4489870.00	22° 47' 02''	40° 33' 20''
		396903.00	4489715.00	22° 47' 02''	40° 33' 15''
		397289.00	4489677.00	22° 47' 19''	40° 33' 14''
		397295.00	4489875.00	22° 47' 19''	40° 33' 21''
14	ΑΧ27	397414.00	4489838.00	22° 47' 24''	40° 33' 19''
		397418.00	4489596.00	22° 47' 24''	40° 33' 12''
		397605.00	4489690.00	22° 47' 32''	40° 33' 15''
15	ΑΧ29	397002.00	4488831.00	22° 47' 07''	40° 32' 47''
		397103.00	4488778.00	22° 47' 11''	40° 32' 45''
		397035.00	4488944.00	22° 47' 09''	40° 32' 50''
16	ΑΧ31	397948.00	4488943.00	22° 47' 47''	40° 32' 51''
		397990.00	4488731.00	22° 47' 49''	40° 32' 44''
17	ΑΧ32	397922.00	4488653.00	22° 47' 46''	40° 32' 41''
		397875.00	4488865.00	22° 47' 44''	40° 32' 48''
18	ΑΧ33	397826.00	4488599.00	22° 47' 42''	40° 32' 40''
		397800.00	4488755.00	22° 47' 41''	40° 32' 45''
		397839.00	4488738.00	22° 47' 43''	40° 32' 44''
		397861.00	4488587.00	22° 47' 44''	40° 32' 39''
19	ΑΧ34	397724.00	4488723.00	22° 47' 38''	40° 32' 43''
		397703.00	4488497.00	22° 47' 37''	40° 32' 36''
20	ΑΧ35	397703.00	4488664.00	22° 47' 37''	40° 32' 42''
		397645.00	4488805.00	22° 47' 35''	40° 32' 46''
21	ΑΧ36	397616.00	4488646.00	22° 47' 33''	40° 32' 41''
		397596.00	4488802.00	22° 47' 32''	40° 32' 46''
		397487.00	4488802.00	22° 47' 28''	40° 32' 46''
		397489.00	4488679.00	22° 47' 28''	40° 32' 42''
		397525.00	4488615.00	22° 47' 30''	40° 32' 40''
22	ΑΧ37	397448.00	4488660.00	22° 47' 26''	40° 32' 41''
		397431.00	4488787.00	22° 47' 25''	40° 32' 45''
		397428.70	4488766.51	22° 47' 25''	40° 32' 45''
		397443.04	4488659.34	22° 47' 26''	40° 32' 41''

Α/Α	ΚΩΔΙΚΟΣ ΕΓΚΑΤΑΣΤΑΣΗΣ	ΣΥΝΤΕΤΑΓΜΕΝΕΣ			
		ΕΓΣΑ '87		WGS '84	
		Χ	Υ	λ	Φ
23	ΑΧ38	397379.00	4488728.00	22° 47' 23''	40° 32' 43''
		397166.00	4488823.00	22° 47' 14''	40° 32' 46''
		397094.00	4488801.00	22° 47' 11''	40° 32' 46''
		397170.00	4488655.00	22° 47' 14''	40° 32' 41''
		397383.00	4488645.00	22° 47' 23''	40° 32' 41''
24	ΑΧ39	397657.00	4488453.00	22° 47' 35''	40° 32' 35''
		397645.00	4488298.00	22° 47' 35''	40° 32' 30''
		397471.00	4488294.00	22° 47' 30''	40° 32' 30''
		397493.00	4488488.00	22° 47' 28''	40° 32' 36''
		397589.00	4488498.00	22° 47' 32''	40° 32' 36''
25	ΑΧ40	397399.00	4488507.00	22° 47' 24''	40° 32' 36''
		397226.00	4488525.00	22° 47' 17''	40° 32' 37''
		397228.00	4488344.00	22° 47' 17''	40° 32' 31''
		397416.00	4488301.00	22° 47' 25''	40° 32' 30''
26	ΑΧ41	397278.00	4488096.00	22° 47' 19''	40° 32' 23''
		397251.00	4488288.00	22° 47' 18''	40° 32' 29''
27	ΑΧ42	397086.00	4488480.00	22° 47' 11''	40° 32' 35''
		397139.00	4488513.00	22° 47' 13''	40° 32' 37''
		397202.00	4488297.00	22° 47' 16''	40° 32' 30''
		397149.00	4488264.00	22° 47' 14''	40° 32' 29''
28	ΑΧ43	397045.00	4488453.00	22° 47' 09''	40° 32' 34''
		396999.00	4488445.00	22° 47' 07''	40° 32' 34''
		396967.00	4488335.00	22° 47' 06''	40° 32' 31''
		397088.00	4488257.00	22° 47' 11''	40° 32' 28''
		397045.00	4488453.00	22° 47' 09''	40° 32' 35''
29	ΑΧ45	396951.00	4488059.00	22° 47' 05''	40° 32' 22''
		397000.00	4487958.00	22° 47' 08''	40° 32' 18''
		396912.00	4487889.00	22° 47' 04''	40° 32' 16''
		396830.00	4488088.00	22° 47' 00''	40° 32' 23''
30	ΑΧ 46	396759.00	4488913.00	22° 46' 57''	40° 32' 49''
		396748.00	4489116.00	22° 46' 56''	40° 32' 56''
		397139.00	4489122.00	22° 47' 13''	40° 32' 56''
		397125.00	4488939.00	22° 47' 12''	40° 32' 50''
31	ΑΧ48	396565.00	4488072.00	22° 46' 49''	40° 32' 22''
		396409.00	4487900.00	22° 46' 43''	40° 32' 16''
		396540.00	4487712.00	22° 46' 48''	40° 32' 10''
		396715.00	4487775.00	22° 46' 56''	40° 32' 12''
32	ΑΧ49	396557.00	4487545.00	22° 46' 49''	40° 32' 05''
		396252.00	4487459.00	22° 46' 36''	40° 32' 02''
		396179.00	4487690.00	22° 46' 33''	40° 32' 09''
		396430.00	4487774.00	22° 46' 43''	40° 32' 12''
		396557.00	4487545.00	22° 46' 49''	40° 32' 05''

Α/Α	ΚΩΔΙΚΟΣ ΕΓΚΑΤΑΣΤΑΣΗΣ	ΣΥΝΤΕΤΑΓΜΕΝΕΣ			
		ΕΓΣΑ '87		WGS '84	
		Χ	Υ	λ	Φ
33	ΑΧ50	396247.00	4487351.00	22° 46' 36''	40° 31' 58''
		396154.00	4487666.00	22° 46' 32''	40° 32' 08''
34	ΑΧ51	396406.00	4487324.00	22° 46' 43''	40° 31' 58''
		396478.00	4487158.00	22° 46' 46''	40° 31' 52''
		396247.00	4487060.00	22° 46' 36''	40° 31' 49''
		396189.00	4487114.00	22° 46' 34''	40° 31' 51''
		396126.00	4487305.00	22° 46' 31''	40° 31' 57''
35	ΑΧ52	395818.00	4487682.00	22° 46' 18''	40° 32' 09''
		395946.00	4487709.00	22° 46' 23''	40° 32' 10''
		395912.00	4487855.00	22° 46' 21''	40° 32' 15''
		395773.00	4487821.00	22° 46' 16''	40° 32' 13''
36	ΑΧ53	395771.00	4487835.00	22° 46' 16''	40° 32' 14''
		395785.00	4487838.00	22° 46' 16''	40° 32' 14''
		395752.00	4487956.00	22° 46' 15''	40° 32' 18''
		395732.00	4487954.00	22° 46' 14''	40° 32' 18''
37	ΑΧ54	395785.00	4487894.00	22° 46' 16''	40° 32' 16''
		395850.00	4487924.00	22° 46' 19''	40° 32' 17''
		395821.00	4488076.00	22° 46' 18''	40° 32' 22''
		395760.00	4488032.00	22° 46' 15''	40° 32' 20''
38	ΑΧ55	395644.00	4488307.00	22° 46' 10''	40° 32' 29''
		395710.00	4488362.00	22° 46' 13''	40° 32' 31''
		395753.00	4488214.00	22° 46' 14''	40° 32' 26''
		395676.00	4488190.00	22° 46' 11''	40° 32' 25''
39	ΑΧ56	395653.00	4488543.00	22° 46' 10''	40° 32' 37''
		395785.00	4488663.00	22° 46' 16''	40° 32' 41''
		395916.00	4488491.00	22° 46' 21''	40° 32' 35''
		395780.00	4488381.00	22° 46' 15''	40° 32' 32''
40	ΑΧ58	395910.00	4488865.00	22° 46' 21''	40° 32' 47''
		395935.00	4488885.00	22° 46' 22''	40° 32' 48''
		396026.00	4488766.00	22° 46' 26''	40° 32' 44''
		395988.00	4488741.00	22° 46' 24''	40° 32' 43''
41	ΑΧ59	396148.00	4488579.00	22° 46' 31''	40° 32' 38''
		396236.00	4488651.00	22° 46' 35''	40° 32' 40''
		396386.00	4488502.00	22° 46' 41''	40° 32' 36''
		396263.00	4488422.00	22° 46' 36''	40° 32' 33''
42	ΑΧ60	396263.00	4488669.00	22° 46' 36''	40° 32' 41''
		396441.00	4488787.00	22° 46' 43''	40° 32' 45''
		396585.00	4488674.00	22° 46' 50''	40° 32' 41''
		396393.00	4488532.00	22° 46' 41''	40° 32' 37''
43	ΑΧ61	396350.00	4488942.00	22° 46' 39''	40° 32' 50''
		396507.00	4488970.00	22° 46' 46''	40° 32' 51''
		396611.00	4488860.00	22° 46' 51''	40° 32' 47''

Α/Α	ΚΩΔΙΚΟΣ ΕΓΚΑΤΑΣΤΑΣΗΣ	ΣΥΝΤΕΤΑΓΜΕΝΕΣ			
		ΕΓΣΑ '87		WGS '84	
		Χ	Υ	λ	Φ
	ΑΧ61 (συνέχεια	396470.00	4488771.00	22° 46' 45''	40° 32' 44''
44	ΑΧ63	396830.00	4488636.00	22° 47' 00''	40° 32' 40''
		396750.00	4488732.00	22° 46' 57''	40° 32' 43''
		396797.00	4488800.00	22° 46' 59''	40° 32' 46''
		396894.00	4488681.00	22° 47' 03''	40° 32' 42''
45	ΑΧ64	396588.00	4488269.00	22° 46' 50''	40° 32' 28''
		396851.00	4488432.00	22° 47' 01''	40° 32' 34''
		396937.00	4488299.00	22° 47' 05''	40° 32' 29''
		396976.00	4488239.00	22° 47' 06''	40° 32' 28''
		396713.00	4488077.00	22° 46' 55''	40° 32' 22''

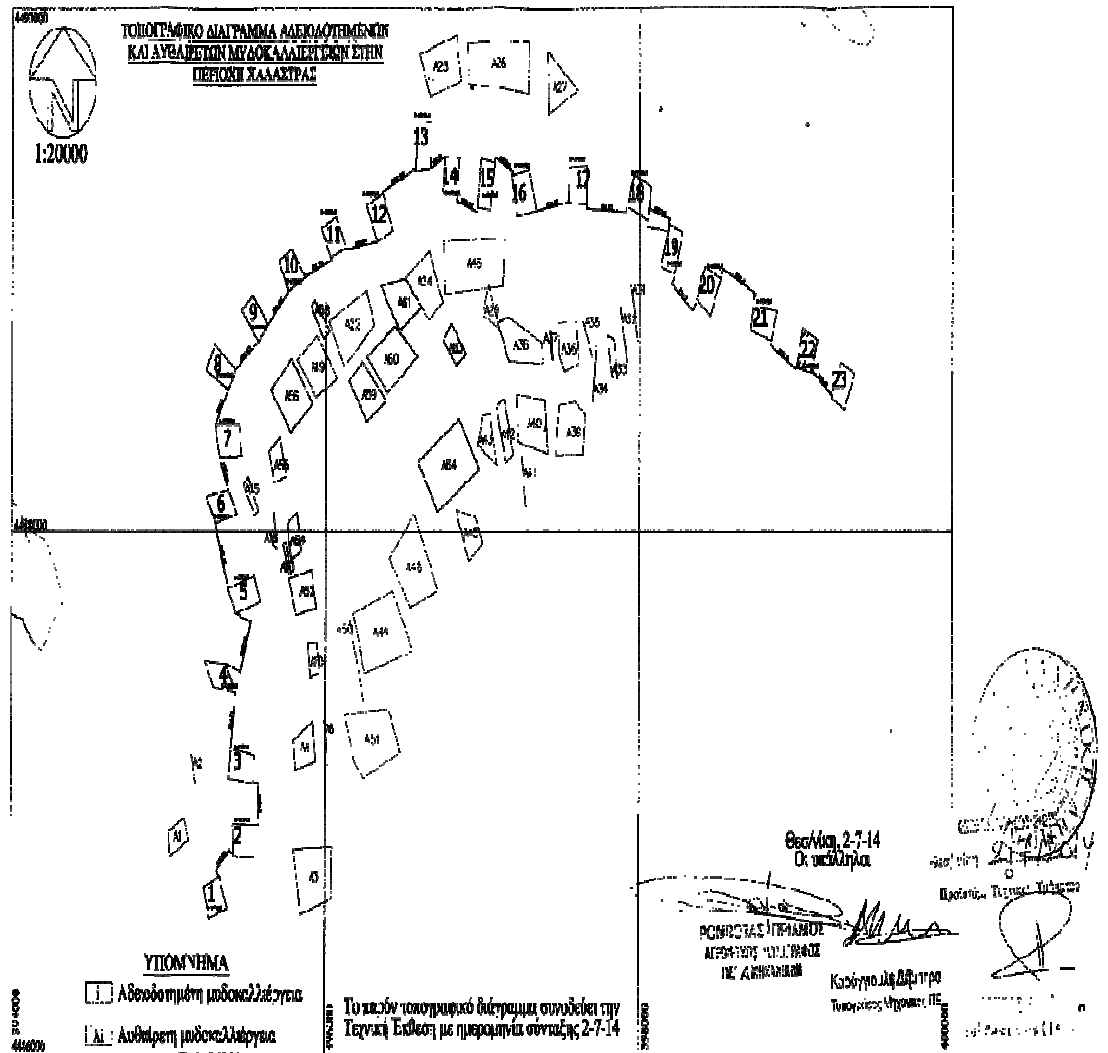

ΕΙΚΟΝΑ 1
ΑΠΟΤΥΠΩΣΗ ΑΥΘΑΙΡΕΤΩΝ ΕΓΚΑΤΑΣΤΑΣΕΩΝ ΜΥΔΟΚΑΛΛΙΕΡΓΕΙΑΣ (ΕΚΤΟΣ
ΑΔΕΙΟΔΟΤΗΜΕΝΩΝ) ΚΑΙ ΟΙ ΚΩΔΙΚΟΙ ΤΟΥΣ ΣΤΗ ΘΑΛΑΣΣΙΑ ΠΕΡΙΟΧΗ ΧΑΛΑΣΤΡΑΣ
ΠΕ ΘΕΣΣΑΛΟΝΙΚΗΣ

Διακήρυξη 01/2016 Πρόχειρου Πλειοδοτικού Διαγωνισμού για την αφαίρεση εγκαταστάσεων αυθαίρετων μυδοκαλλιεργειών.

ΠΙΝΑΚΑΣ 3
ΚΩΔΙΚΟΙ ΚΑΙ ΕΜΒΑΔΟΝ ΑΥΘΑΙΡΕΤΩΝ ΕΓΚΑΤΑΣΤΑΣΕΩΝ ΜΥΔΟΚΑΛΛΙΕΡΓΕΙΑΣ
ΣΤΗ ΘΑΛΑΣΣΙΑ ΠΕΡΙΟΧΗ ΜΑΚΡΥΓΙΑΛΟΥ - ΜΕΘΩΝΗΣ ΠΕ ΠΙΕΡΙΑΣ

Α/Α	ΚΩΔΙΚΟΣ ΕΓΚΑΤΑΣΤΑΣΗΣ	ΕΜΒΑΔΟΝ (m ²)
1	ΑΠ1	42.920
2	ΑΠ2	1.530
3	ΑΠ3	33.240
4	ΑΠ4	45.812
5	ΑΠ5	41.006
6	ΑΠ6	42.110
7	ΑΠ7	40.301
8	ΑΠ8	54.808
9	ΑΠ9	53.281
10	ΑΠ10	37.612
11	ΑΠ11	38.094
12	ΑΠ12	45.668
13	ΑΠ13	23.487
14	ΑΠ14	34.416
15	ΑΠ15	40.411
16	ΑΠ16	3.600
17	ΑΠ17	9.407
18	ΑΠ18	16.238
19	ΑΠ19	35.376
20	ΑΠ20	12.056
21	ΑΠ21	19.852
22	ΑΠ22	8.460
23	ΑΠ23	79.930
24	ΑΠ24	40.555
25	ΑΠ25	37.638
26	ΑΠ26	6.940
27	ΑΠ27	12.585
28	ΑΠ28	39.990
29	ΑΠ29	12.570
30	ΑΠ30	11.265
31	ΑΠ31	37.759
32	ΑΠ32	24.852

ΠΙΝΑΚΑΣ 4

ΓΕΩΓΡΑΦΙΚΕΣ ΣΥΝΤΕΤΑΓΜΕΝΕΣ ΚΑΤΑ ΕΓΣΑ '87 ΚΑΙ WGS' 84 ΤΩΝ ΚΟΡΥΦΩΝ ΤΩΝ
ΑΥΘΑΙΡΕΤΩΝ ΕΓΚΑΤΑΣΤΑΣΕΩΝ ΜΥΔΟΚΑΛΛΙΕΡΓΕΙΑΣ ΣΤΗ ΘΑΛΑΣΣΙΑ ΠΕΡΙΟΧΗ
ΜΑΚΡΥΓΙΑΛΟΥ - ΜΕΘΩΝΗΣ ΠΕ ΠΙΕΡΙΑΣ

Α/Α	ΚΩΔΙΚΟΣ ΕΓΚΑΤΑΣΤΑΣΗΣ	ΣΥΝΤΕΤΑΓΜΕΝΕΣ			
		ΕΓΣΑ '87		WGS '84	
		Χ	Υ	λ	Φ
1	ΑΠ1	384407.48	4478012.60	022° 38,320	40° 26,840
		384657.18	4478069.82	022° 38,496	40° 26,873
		384608.77	4478231.56	022° 38,460	40° 26,960
		384356.17	4478168.84	022° 38,282	40° 26,924
2	ΑΠ2	385567.03	4478586.98	022° 39,134	40° 27,160
		385518.30	4478728.36	022° 39,098	40° 27,236
3	ΑΠ3	385729.28	4478473.47	022° 39,250	40° 27,100
		385748.25	4478326.99	022° 39,265	40° 27,021
		385971.11	4478386.52	022° 39,422	40° 27,055
		385938.00	4478533.21	022° 39,397	40° 27,134
4	ΑΠ4	385984.09	4478682.40	022° 39,428	40° 27,215
		386230.11	4478686.06	022° 39,602	40° 27,219
		386211.89	4478882.49	022° 39,587	40° 27,325
		385952.62	4478843.87	022° 39,404	40° 27,302
5	ΑΠ5	386309.08	4479232.62	022° 39,652	40° 27,515
		386335.43	4479106.38	022° 39,672	40° 27,447
		386634.35	4479149.97	022° 39,883	40° 27,473
		386594.11	4479293.07	022° 39,853	40° 27,550
6	ΑΠ6	386769.52	4479022.09	022° 39,980	40° 27,405
		386685.18	4478866.07	022° 39,922	40° 27,320
		387037.64	4478897.76	022° 40,171	40° 27,340
		386995.92	4479037.18	022° 40,140	40° 27,415
7	ΑΠ7	387083.33	4479209.81	022° 40,200	40° 27,509
		387057.46	4479369.34	022° 40,180	40° 27,595
		387298.84	4479441.58	022° 40,350	40° 27,636
		387337.65	4479296.66	022° 40,379	40° 27,558
8	ΑΠ8	387488.33	4479164.86	022° 40,487	40° 27,488
		387541.99	4478973.45	022° 40,527	40° 27,385
		387804.27	4479025.04	022° 40,712	40° 27,415
		387781.66	4479214.12	022° 40,694	40° 27,517
9	ΑΠ9	387944.07	4478921.17	022° 40,812	40° 27,360
		388217.65	4478972.60	022° 41,005	40° 27,390
		388229.85	4478842.88	022° 41,015	40° 27,320
		387964.61	4478782.07	022° 40,828	40° 27,285

Α/Α	ΚΩΔΙΚΟΣ ΕΓΚΑΤΑΣΤΑΣΗΣ	ΣΥΝΤΕΤΑΓΜΕΝΕΣ			
		ΕΓΣΑ '87		WGS '84	
		Χ	Υ	λ	Φ
10	ΑΠ10	387168.50	4478294.38	022° 40,270	40° 27,015
		387133.84	4478433.69	022° 40,244	40° 27,090
		386882.87	4478383.81	022° 40,067	40° 27,061
		386903.36	4478242.86	022° 40,083	40° 26,985
11	ΑΠ11	386460.55	4478127.42	022° 39,771	40° 26,919
		386411.66	4478259.55	022° 39,735	40° 26,990
		386160.51	4478198.59	022° 39,558	40° 26,955
		386182.46	4478061.32	022° 39,575	40° 26,881
12	ΑΠ12	385488.15	4477772.11	022° 39,087	40° 26,719
		385516.87	4477616.23	022° 39,109	40° 26,635
		385220.60	4477565.24	022° 38,900	40° 26,605
		384953.04	4477726.63	022° 38,893	40° 26,690
13	ΑΠ13	385057.50	4477808.30	022° 38,782	40° 26,735
		385033.34	4477984.47	022° 38,763	40° 26,830
		384897.59	4477982.86	022° 38,667	40° 26,828
		384920.45	4477814.11	022° 38,685	40° 26,737
14	ΑΠ14	384487.33	4477689.38	022° 38,380	40° 26,666
		384222.84	4477682.36	022° 38,193	40° 26,660
		384251.59	4477530.17	022° 38,215	40° 26,578
		384505.46	4477581.77	022° 38,394	40° 26,608
15	ΑΠ15	384461.57	4477210.49	022° 38,367	40° 26,407
		384484.73	4477062.10	022° 38,385	40° 26,327
		384217.89	4476995.89	022° 38,197	40° 26,289
		384178.90	4477126.03	022° 38,168	40° 26,359
16	ΑΠ16	383700.06	4476883.62	022° 37,832	40° 26,224
		383715.66	4476703.88	022° 37,845	40° 26,127
17	ΑΠ17	383317.42	4475827.36	022° 37,573	40° 25,650
		383291.27	4475964.71	022° 37,553	40° 25,724
		383366.52	4475983.89	022° 37,606	40° 25,735
		383378.65	4475854.17	022° 37,616	40° 25,665
18	ΑΠ18	383450.98	4475867.85	022° 37,667	40° 25,673
		383563.05	4475890.17	022° 37,746	40° 25,686
		383542.58	4476029.27	022° 37,730	40° 25,761
		383427.66	4476005.15	022° 37,649	40° 25,747

Α/Α	ΚΩΔΙΚΟΣ ΕΓΚΑΤΑΣΤΑΣΗΣ	ΣΥΝΤΕΤΑΓΜΕΝΕΣ			
		ΕΓΣΑ '87		WGS '84	
		Χ	Υ	λ	Φ
19	ΑΠ19	383616.31	4476224.28	022° 37,780	40° 25,867
		383598.47	4476350.39	022° 37,766	40° 25,935
		383855.30	4476407.48	022° 37,947	40° 25,968
		383871.44	4476262.89	022° 37,960	40° 25,890
20	ΑΠ20	384307.64	4476672.52	022° 38,264	40° 26,115
		384376.91	4476671.45	022° 38,313	40° 26,115
		384406.86	4476504.44	022° 38,336	40° 26,025
		384342.96	4476486.92	022° 38,291	40° 26,015
21	ΑΠ21	384548.50	4476428.24	022° 38,437	40° 25,985
		384651.90	4476439.60	022° 38,510	40° 25,992
		384692.77	4476246.52	022° 38,541	40° 25,888
		384589.51	4476244.41	022° 38,468	40° 25,886
22	ΑΠ22	385021.22	4476456.14	022° 38,771	40° 26,004
		384803.52	4476276.28	022° 38,619	40° 25,905
23	ΑΠ23	384698.32	4475963.31	022° 38,548	40° 25,735
		384451.18	4475893.09	022° 38,374	40° 25,695
		384479.77	4475729.81	022° 38,396	40° 25,607
		385022.01	4475769.59	022° 38,779	40° 25,633
24	ΑΠ24	384979.40	4474558.16	022° 38,762	40° 24,978
		384998.01	4474387.63	022° 38,777	40° 24,886
		385223.33	4474415.64	022° 38,936	40° 24,903
		385211.93	4474595.32	022° 38,926	40° 25,000
25	ΑΠ25	385671.86	4474704.88	022° 39,250	40° 25,063
		385919.82	4474734.41	022° 39,425	40° 25,081
		385955.86	4474593.23	022° 39,452	40° 25,005
		385717.57	4474548.74	022° 39,284	40° 24,979
26	ΑΠ26	385398.88	4474333.39	022° 39,061	40° 24,860
		385356.42	4474332.19	022° 39,031	40° 24,859
		385404.87	4474170.45	022° 39,067	40° 24,772
		385447.30	4474169.81	022° 39,097	40° 24,772
27	ΑΠ27	385307.08	4473972.09	022° 39,000	40° 24,664
		385224.86	4473960.40	022° 38,942	40° 24,657
		385248.13	4473817.55	022° 38,960	40° 24,580
		385335.96	4473825.46	022° 39,022	40° 24,585

Α/Α	ΚΩΔΙΚΟΣ ΕΓΚΑΤΑΣΤΑΣΗΣ	ΣΥΝΤΕΤΑΓΜΕΝΕΣ			
		ΕΓΣΑ '87		WGS '84	
		Χ	Υ	λ	Φ
28	ΑΠ28	385868.35	4473395.44	022° 39,403	40° 24,357
		386127.07	4473478.49	022° 39,585	40° 24,404
		386170.11	4473331.64	022° 39,617	40° 24,325
		385905.90	4473259.78	022° 39,431	40° 24,284
29	ΑΠ29	385465.94	4473166.55	022° 39,121	40° 24,230
		385430.49	4473346.59	022° 39,094	40° 24,327
		385356.90	4473344.02	022° 39,042	40° 24,325
		385399.47	4473167.57	022° 39,074	40° 24,230
30	ΑΠ30	385280.24	4473141.63	022° 38,988	40° 24,215
		385282.84	4473311.84	022° 38,990	40° 24,307
		385212.16	4473314.77	022° 38,940	40° 24,308
		385207.04	4473164.96	022° 38,938	40° 24,227
31	ΑΠ31	385344.75	4472548.49	022° 39,042	40° 23,895
		385581.47	4472578.19	022° 39,209	40° 23,913
		385603.09	4472418.72	022° 39,226	40° 23,827
		385363.62	4472394.61	022° 39,057	40° 23,812
32	ΑΠ32	384615.08	4473031.54	022° 38,521	40° 24,150
		384569.75	4473211.73	022° 38,487	40° 24,247
		384437.31	4473154.56	022° 38,394	40° 24,215
		384461.93	4473007.99	022° 38,413	40° 24,136

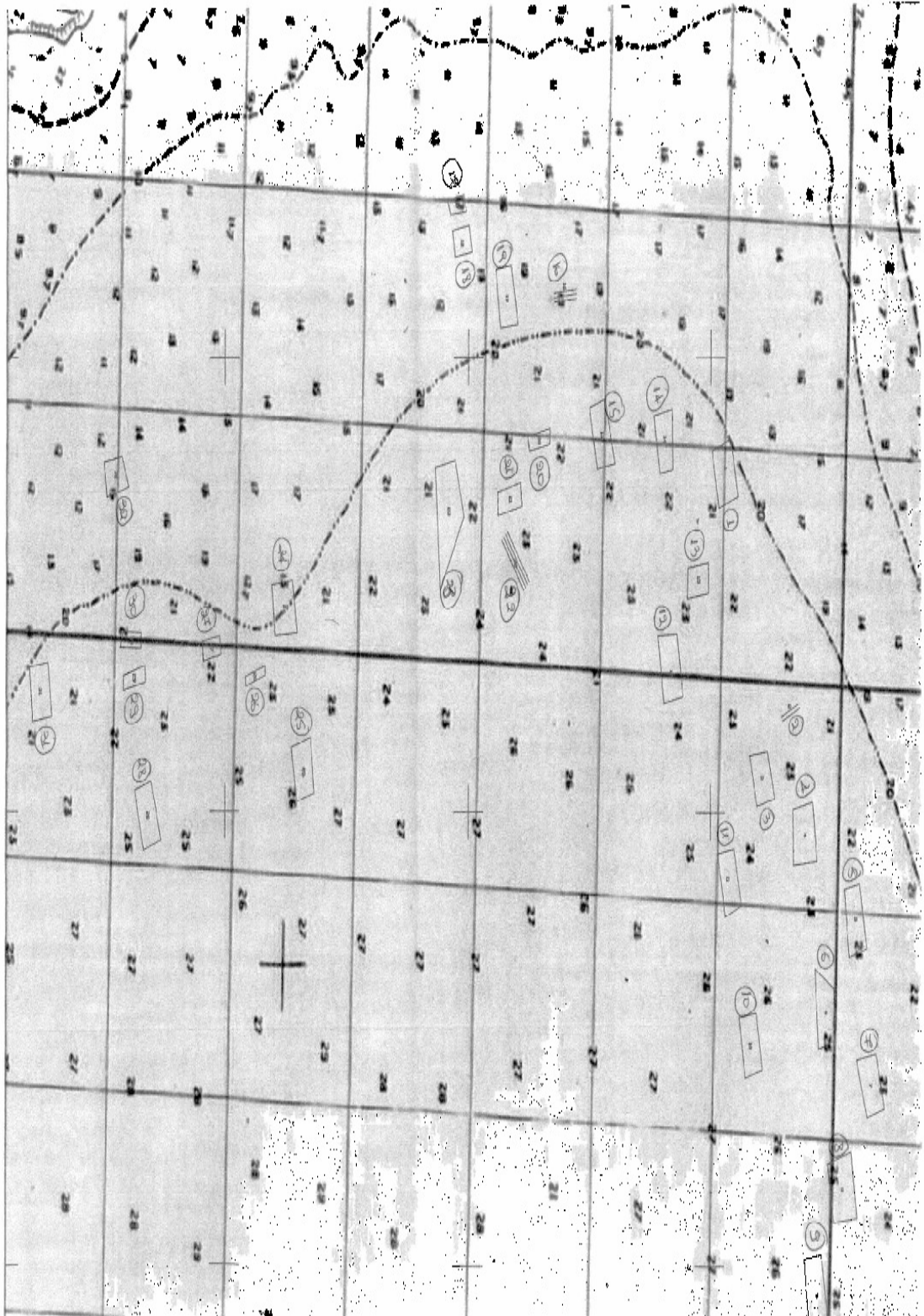

ΕΙΚΟΝΑ 2

ΑΠΟΤΥΠΩΣΗ ΑΥΘΑΙΡΕΤΩΝ ΕΓΚΑΤΑΣΤΑΣΕΩΝ ΜΥΔΟΚΑΛΛΙΕΡΓΕΙΑΣ ΚΑΙ ΟΙ ΚΩΔΙΚΟΙ ΤΟΥΣ ΣΤΗ ΘΑΛΑΣΣΙΑ ΠΕΡΙΟΧΗ ΜΑΚΡΥΓΙΑΛΟΥ - ΜΕΘΩΝΗΣ ΠΕ ΠΙΕΡΙΑΣ

ΠΑΡΑΡΤΗΜΑ Β

ΠΙΝΑΚΑΣ 1

ΑΡΙΘΜΟΣ ΕΓΚΑΤΑΣΤΑΣΗΣ, ΕΜΒΑΔΟΝ ΚΑΙ ΤΙΜΕΣ ΕΚΚΙΝΗΣΗΣ ΕΚΠΟΙΗΣΗΣ ΤΟΥ ΖΩΙΚΟΥ ΚΕΦΑΛΑΙΟΥ (ΜΥΔΙΑ) ΜΕ ΠΑΡΕΛΚΟΜΕΝΑ ΑΡΜΑΘΙΕΣ, ΠΛΩΤΗΡΕΣ, ΣΚΟΙΝΙΑ ΚΑΙ ΤΣΙΜΕΝΤΟΜΠΛΟΚ ΣΤΗ ΘΑΛΑΣΣΙΑ ΠΕΡΙΟΧΗ ΧΑΛΑΣΤΡΑΣ ΠΕ ΘΕΣΣΑΛΟΝΙΚΗΣ

A/A	ΑΡΙΘΜΟΣ ΜΟΝΑΔΑΣ	ΕΜΒΑΔΟΝ (m ²)	ΜΗΚΟΣ (m)	ΤΙΜΗ ΕΚΚΙΝΗΣΗΣ (€)
1	ΑΧ1	10.743		17.170
2	ΑΧ2		125	215
3	ΑΧ3	48.912		78.265
4	ΑΧ4	17.700		28.300
5	ΑΧ6		176	280
6	ΑΧ10	7.588		12.115
7	ΑΧ15	4.628		7.420
8	ΑΧ16	1.694		2.705
9	ΑΧ19	30.009		48.010
10	ΑΧ22	42.451		67.900
11	ΑΧ24	31.651		50.650
12	ΑΧ25	39.738		63.580
13	ΑΧ26	68.948		110.330
14	ΑΧ27	22.815		36.520
15	ΑΧ29	6.581		10.520
16	ΑΧ31	86,50		165
17	ΑΧ32	87,00		165
18	ΑΧ33	5.331,50		8.505
19	ΑΧ34	91		170
20	ΑΧ35	61		130
21	ΑΧ36	19.749,50		31.580
22	ΑΧ37	591		935
23	ΑΧ38	32.613,50		52.180
24	ΑΧ39	32.254		51.605
25	ΑΧ40	34.637		55.430
26	ΑΧ41	77,50		150
27	ΑΧ42	13.527		21.635
28	ΑΧ43	12.583		20.125
29	ΑΧ45	16.985		27.195
30	ΑΧ46	73.026,50		116.815
31	ΑΧ48	56.642		90.620
32	ΑΧ49	72.440		115.885
33	ΑΧ50	131		220
34	ΑΧ51	61.988		99.200
35	ΑΧ52	20.228		32.370
36	ΑΧ53	2.104		3.355
37	ΑΧ54	10.134		16.210
38	ΑΧ55	10.955		17.505
39	ΑΧ56	37.213		59.515
40	ΑΧ58	5.728		9.185
41	ΑΧ59	26.211		41.945
42	ΑΧ60	40.935		65.480
43	ΑΧ61	27.486		43.995
44	ΑΧ63	10.966		17.520
45	ΑΧ64	70.926		113.465

Διακήρυξη 01/2016 Πρόχειρου Πλειοδοτικού Διαγωνισμού για την αφαίρεση εγκαταστάσεων αυθαίρετων μυδοκαλλιεργειών.

ΠΙΝΑΚΑΣ 2
ΑΡΙΘΜΟΣ ΕΓΚΑΤΑΣΤΑΣΗΣ, ΕΜΒΑΔΟΝ ΚΑΙ ΤΙΜΕΣ ΕΚΚΙΝΗΣΗΣ ΕΚΠΟΙΗΣΗΣ ΤΟΥ
ΖΩΙΚΟΥ ΚΕΦΑΛΑΙΟΥ (ΜΥΔΙΑ) ΜΕ ΠΑΡΕΛΚΟΜΕΝΑ ΑΡΜΑΘΙΕΣ, ΠΛΩΤΗΡΕΣ, ΣΚΟΙΝΙΑ
ΚΑΙ ΤΣΙΜΕΝΤΟΜΠΛΟΚ ΣΤΗ ΘΑΛΑΣΣΙΑ ΠΕΡΙΟΧΗ ΜΑΚΡΥΓΙΑΛΟΥ-ΜΕΘΩΝΗΣ ΠΕ
ΠΙΕΡΙΑΣ

Α/Α	ΑΡΙΘΜΟΣ ΜΟΝΑΔΑΣ	ΕΜΒΑΔΟΝ (m ²)	ΤΙΜΗ ΕΚΚΙΝΗΣΗΣ (€)
1	ΑΠ1	42.920	68.675
2	ΑΠ2	1.530	2.440
3	ΑΠ3	33.240	53.170
4	ΑΠ4	45.812	73.280
5	ΑΠ5	41.006	65.620
6	ΑΠ6	42.110	67.395
7	ΑΠ7	40.301	64.480
8	ΑΠ8	54.808	87.675
9	ΑΠ9	53.281	85.240
10	ΑΠ10	37.612	60.195
11	ΑΠ11	38.094	60.940
12	ΑΠ12	45.668	73.090
13	ΑΠ13	23.487	37.565
14	ΑΠ14	34.416	55.085
15	ΑΠ15	40.411	64.680
16	ΑΠ16	3.600	5.750
17	ΑΠ17	9.407	15.040
18	ΑΠ18	16.238	26.000
19	ΑΠ19	35.376	56.615
20	ΑΠ20	12.056	19.270
21	ΑΠ21	19.852	31.765
22	ΑΠ22	8.460	13.530
23	ΑΠ23	79.930	127.870
24	ΑΠ24	40.555	64.870
25	ΑΠ25	37.638	60.230
26	ΑΠ26	6.940	11.100
27	ΑΠ27	12.585	20.130
28	ΑΠ28	39.990	63.970
29	ΑΠ29	12.570	20.110
30	ΑΠ30	11.265	18.020
31	ΑΠ31	37.759	60.395
32	ΑΠ32	24.852	39.785

ΠΑΡΑΡΤΗΜΑ Γ

ΥΠΕΥΘΥΝΗ ΔΗΛΩΣΗ

(άρθρο 8 Ν.1599/1986)

Η ακρίβεια των στοιχείων που υποβάλλονται με αυτή τη δήλωση μπορεί να ελεγχθεί με βάση το αρχείο άλλων υπηρεσιών (άρθρο 8 παρ. 4 Ν. 1599/1986)

ΠΡΟΣ ⁽¹⁾ :	ΕΠΙΤΡΟΠΗ ΔΙΕΝΕΡΓΕΙΑΣ ΤΟΥ ΠΡΟΧΕΙΡΟΥ ΠΛΕΙΟΔΟΤΙΚΟΥ ΔΙΑΓΩΝΙΣΜΟΥ ΤΗΣ6/2016..... ΓΙΑ ΤΗΝ ΕΚΠΟΙΗΣΗ ΚΑΙ ΑΠΟΜΑΚΡΥΝΣΗ ΤΟΥ ΖΩΙΚΟΥ ΚΕΦΑΛΑΙΟΥ (ΜΥΔΙΑ) ΜΕ ΠΑΡΕΛΚΟΜΕΝΑ ΑΡΜΑΘΙΕ ΠΛΩΤΗΡΕΣ, ΣΧΟΙΝΙΑ ΚΑΙ ΤΩΝ ΤΣΙΜΕΝΤΟΜΠΛΟΚ ΑΥΘΑΙΡΕΤΩΝ ΕΓΚΑΤΑΣΤΑΣΕΩΝ ΜΥΔΟΚΑΛΛΙΕΡΓΕΙΑΣ ΣΤΙΣ ΘΑΛΑΣΣΙΕΣ ΠΕΡΙΟΧΕΣ ΧΑΛΑΣΤΡΑΣ ΠΕ ΘΕΣΣΑΛΟΝΙΚΗΣ ΚΑΙ ΜΑΚΡΥΓΙΑΛΟΥ - ΜΕΘΩΝΗΣ ΠΕ ΠΙΕΡΙΑΣ						
Ο – Η Όνομα:			Επώνυμο:				
Όνομα και Επώνυμο Πατέρα:							
Όνομα και Επώνυμο Μητέρας:							
Ημερομηνία γέννησης ⁽²⁾ :							
Τόπος Γέννησης:							
Αριθμός Δελτίου Ταυτότητας:			Τηλ:				
Τόπος Κατοικίας:			Οδός:			Αριθ:	ΤΚ:
Αρ. Τηλεομοιοτύπου (Fax):			Δ/ση Ηλεκτρ. Ταχυδρομείου (Email):				

Με ατομική μου ευθύνη και γνωρίζοντας τις κυρώσεις ⁽³⁾, που προβλέπονται από τις διατάξεις της παρ. 6 του άρθρου 22 του Ν. 1599/1986, δηλώνω ότι **έως σήμερα**:

- 1) Δεν έχω καταδικασθεί με αμετάκλητη δικαστική απόφαση για κάποιο από τα αδικήματα της παρ 1 του άρθρου 43, του ΠΔ 60/2007, για κάποιο από τα αδικήματα του αγορανομικού κώδικα, σχετικό με την άσκηση της επαγγελματικής μου δραστηριότητας ή για κάποιο από τα αδικήματα της υπεξαίρεσης, της απάτης, της εκβίασης, της πλαστογραφίας, της ψευδορκίας, της δωροδοκίας και της δόλιας χρεωκοπίας.
- 2) Δεν τελώ σε πτώχευση και σε διαδικασία κήρυξης πτώχευσης.
- 3) Είμαι φορολογικά και ασφαλιστικά ενήμερος ως προς τις υποχρεώσεις που αφορούν στις εισφορές κοινωνικής κύριας και επικουρικής ασφάλισης και ως προς τις φορολογικές υποχρεώσεις μου.
- 4) Είμαι εγγεγραμμένος στο οικείο επιμελητήριο και εμπορεύομαι προϊόντα αλιείας ή/και υδατοκαλλιέργειας (μόνο για τους εμπόρους).
- 5) Ασκώ το επάγγελμα του αλιέα ή του υδατοκαλλιεργητή (μόνο για τους αλιείς ή τους υδατοκαλλιεργητές).
- 6) Δεν τελώ υπό κοινή εκκαθάριση του ΚΝ 2690/1920 όπως εκάστοτε ισχύει ή ειδική εκκαθάριση του Ν 1892/1990 (ΦΕΚ Α 101) όπως εκάστοτε ισχύει (μόνο για νομικά πρόσωπα) ή άλλες ανάλογες καταστάσεις (μόνο για αλλοδαπά νομικά πρόσωπα).
- 7) Δεν τελώ υπό διαδικασία έκδοσης απόφασης κοινής ή ειδικής εκκαθάρισης των ανωτέρω νομοθετημάτων (μόνο για νομικά πρόσωπα) ή υπό άλλες ανάλογες καταστάσεις (μόνο για αλλοδαπά νομικά πρόσωπα).
- 8) Ο Συνεταιρισμός λειτουργεί νόμιμα (μόνο για τους συνεταιρισμούς).
- 9) Όλα τα δικαιολογητικά που προσκομίζω είναι αληθή.

Ημερομηνία:20.....

Ο – Η Δηλ.

- (1) Αναγράφεται από τον ενδιαφερόμενο πολίτη ή Αρχή ή η Υπηρεσία του δημόσιου τομέα, που απευθύνεται η αίτηση.
- (2) Αναγράφεται ολογράφως.
- (3) «Όποιος εν γνώσει του δηλώνει ψευδή γεγονότα ή αρνείται ή αποκρύπτει τα αληθινά με έγγραφη υπεύθυνη δήλωση του άρθρου 8 τιμωρείται με φυλάκιση τουλάχιστον τριών μηνών. Εάν ο υπαίτιος αυτών των πράξεων σκόπευε να προσπορίσει στον εαυτόν του ή σε άλλον περιουσιακό όφελος βλάπτοντας τρίτον ή σκόπευε να βλάψει άλλον, τιμωρείται με κάθειρξη μέχρι 10 ετών.
- (4) Σε περίπτωση ανεπάρκειας χώρου η δήλωση συνεχίζεται στην πίσω όψη της και υπογράφεται από τον δηλούντα ή την δηλούσα.